

# Εσωτερικός Κανονισμός Λειτουργίας Σχολείου

ΣΧΟΛΙΚΗ ΜΟΝΑΔΑ

ΓΕΛ ΡΕΝΤΗ

ΤΑΥΤΟΤΗΤΑ ΤΟΥ ΣΧΟΛΕΙΟΥ		
	ΓΕΝΙΚΟ ΛΥΚΕΙΟ ΡΕΝΤΗ	Δ.Δ.Ε. ΠΕΙΡΑΙΑ
	Κωδικός Σχολείου (ΥΠΑΙΘΑ)	<b>0551914</b>

ΣΤΟΙΧΕΙΑ			
Έδρα του Σχολείου (διεύθυνση)		ΑΓΙΟΥ ΙΩΑΝΝΗ ΡΕΝΤΗ 113-115, ΡΕΝΤΗΣ 18233	
Τηλέφωνο	2131300699	Fax	-----
e-mail	<a href="mailto:mail@lyk-ag-ioann.att.sch.gr">mail@lyk-ag-ioann.att.sch.gr</a>	Ιστοσελίδα	<a href="https://lyk-ag-ioann.att.sch.gr/">https://lyk-ag-ioann.att.sch.gr/</a>
Διευθύντρια Σχολικής Μονάδας		ΜΑΡΙΑ ΠΑΠΑΔΟΚΩΝΣΤΑΝΤΑΚΗ	
Υποδιευθυντής Α΄		ΑΛΕΞΙΟΣ ΣΠΥΡΟΥ	
Πρόεδρος Συλλόγου Γονέων/Κηδεμόνων		Σε εκκρεμότητα	

**Περιεχόμενα**

<b>Εισαγωγή</b> .....	5
<i>Σύνταξη, έγκριση και τήρηση του Κανονισμού.</i> ....	5
<b>1. Βασικές αρχές και στόχοι του Εσωτερικού Κανονισμού Λειτουργίας</b> .....	5
<b>2. Λειτουργία του Σχολείου</b> .....	5
<i>I. Διδακτικό ωράριο</i> .....	6
<i>II. Προσέλευση στο σχολείο</i> .....	6
<i>III. Παραμονή στο σχολείο</i> .....	6
<i>IV. Αποχώρηση από το σχολείο</i> .....	6
<i>V. Ωρολόγιο Πρόγραμμα του Σχολείου</i> .....	6
<i>VI. Απουσίες μαθητών</i> .....	7
<i>VII. Διαδικασίες ενημέρωσης μαθητών, γονέων και κηδεμόνων</i> .....	7
<b>3. Σχολική και Κοινωνική Ζωή</b> .....	7
<i>I. Φοίτηση</i> .....	7
<i>II. Σχολικοί χώροι</i> .....	10
<i>III. Διάλειμμα</i> .....	10
<i>IV. Εμφάνιση</i> .....	10
<i>V. Συμπεριφορά - Δικαιώματα – Υποχρεώσεις</i> .....	11
<i>VI. Άλλα θέματα</i> .....	12
<i>VII. Παιδαγωγικός έλεγχος</i> .....	13
<i>VIII. Σχολικές Δραστηριότητες</i> .....	15
<b>4. Επικοινωνία και Συνεργασία Γονέων/Κηδεμόνων-Σχολείου</b> .....	15
<i>I. Σημασία της επικοινωνίας και της συνεργασίας Σχολείου-οικογένειας</i> .....	15
<i>II. Σύλλογος Γονέων και Κηδεμόνων</i> .....	15
<i>III. Σχολικό Συμβούλιο</i> .....	15
<i>IV. Η σημασία της σύμπραξης όλων</i> .....	16
<b>5: Πολιτική του Σχολείου για την προστασία από πιθανούς κινδύνους</b> .....	16
<i>I. Αντιμετώπιση έκτακτων αναγκών</i> .....	16
<i>II. Οδός Διαφυγής</i> .....	17
<i>III. Ειδικό σχέδιο αποχώρησης</i> .....	17

<b>6: Εσωτερικός Κανονισμός Λειτουργίας- Διαδικασίες διασφάλισης της εφαρμογής του.....</b>	<b>17</b>
<b>Πηγές.....</b>	<b>18</b>

## **Εισαγωγή**

Ο Εσωτερικός Κανονισμός Λειτουργίας του Σχολείου, βασίζεται σε όσα προβλέπονται από την Πολιτεία για την εκπαίδευση και τη λειτουργία των δημόσιων σχολείων, καθώς και στις αποδεκτές παιδαγωγικές αρχές, με στόχο την ομαλή προσαρμογή των παιδιών στη σχολική κοινότητα.

## **Σύνταξη, Έγκριση και Τήρηση του Κανονισμού**

Ο Εσωτερικός Κανονισμός Λειτουργίας συντάχθηκε ύστερα από εισήγηση της Διευθύντριας του σχολείου, με τη συμμετοχή όλων των μελών του Συλλόγου Διδασκόντων, της εκπροσώπου του Συλλόγου Γονέων και Κηδεμόνων καθώς και του Προεδρείου του Δεκαπενταμελούς Συμβουλίου της σχολικής μονάδας. Στη συνέχεια, ο Κανονισμός θα επικυρωθεί από τον εκπρόσωπο του Δήμου Νικαίας- Αγίου Ιωάννη Ρέντη, από τον Σύμβουλο Εκπαιδευτικού Έργου που έχει την Παιδαγωγική Ευθύνη του σχολείου μας, καθώς και από τον Διευθυντή Δευτεροβάθμιας Εκπαίδευσης Πειραιά.

Μετά την έναρξη του σχολικού έτους, ο Εσωτερικός Κανονισμός Λειτουργίας κοινοποιείται σε όλους τους γονείς και κηδεμόνες και αναρτάται στην ιστοσελίδα του σχολείου. Μια συνοπτική μορφή του διανέμεται και συζητείται διεξοδικά με όλους τους μαθητές και μαθήτριες του σχολείου. Η ακριβής τήρησή του αποτελεί ευθύνη και υποχρέωση όλων των μελών της σχολικής κοινότητας.

Ο Εσωτερικός Κανονισμός Λειτουργίας επικαιροποιείται σε τακτά χρονικά διαστήματα μέσω της προβλεπόμενης από το νόμο συμμετοχικής διαδικασίας όλων των μελών της σχολικής κοινότητας, έτσι ώστε να συμπεριλαμβάνει νέες νομοθετικές ρυθμίσεις και να ανταποκρίνεται στις αλλαγές των συνθηκών λειτουργίας του σχολείου και τις αποφάσεις των αρμόδιων συλλογικών οργάνων του.

## **1. Βασικές Αρχές και στόχοι του Εσωτερικού Κανονισμού**

- Το σχολείο μας είναι ένα ανοικτό στην κοινωνία, δημοκρατικό σχολείο, χωρίς οποιαδήποτε διάκριση σε βάρος οποιουδήποτε λόγω φύλου, ηλικίας, θρησκείας, εθνικότητας κ.τ.λ.
- Κάθε μέλος της σχολικής κοινότητας δικαιούται το σεβασμό όλων των υπολοίπων μελών (μαθητών, εκπαιδευτικών, γονέων) και αντίστοιχα οφείλει σεβασμό σε αυτά.
- Κάθε μέλος της σχολικής κοινότητας έχει το δικαίωμα να προσφεύγει στην Διεύθυνση του σχολείου σε περίπτωση που θεωρεί ότι αδικείται.
- Στο πλαίσιο της σωστής λειτουργίας του σχολείου, η συνεργασία και ο διάλογος μαθητών, εκπαιδευτικών και γονέων είναι απαραίτητη προϋπόθεση.
- Οποιαδήποτε συμπεριφορά ή πράξη δημιουργεί κινδύνους στη σωματική ακεραιότητα ή προσβάλλει με οποιονδήποτε τρόπο την προσωπικότητα των άλλων μελών της σχολικής κοινότητας, είναι μη αποδεκτή και ελέγχεται.
- Την ώρα της διδασκαλίας, οι μαθητές σέβονται το δικαίωμα των συμμαθητών τους για μάθηση και των καθηγητών τους για διδασκαλία.
- Βοηθούμε οποιονδήποτε έχει ανάγκη και αναφέρουμε στους καθηγητές μας οποιαδήποτε παράνομη ή επικίνδυνη πράξη υποπέσει στην αντίληψή μας.

## **2. Λειτουργία του Σχολείου**

## I. Διδακτικό ωράριο

Η έναρξη, η λήξη, η διάρκεια μαθημάτων του υποχρεωτικού προγράμματος και τα διαλείμματα καθορίζονται από σχετική απόφαση του ΥΠΑΙΘΑ και ανακοινώνεται στην ιστοσελίδα του Σχολείου. Το διδακτικό έτος ορίζεται από την 1η Σεπτεμβρίου κάθε έτους και λήγει την 30η Ιουνίου του επόμενου έτους.

## II. Προσέλευση στο σχολείο

Η έγκαιρη προσέλευση των μαθητών/τριών στο σχολείο, η αποχώρησή τους καθώς και η τακτική και ανελλιπή φοίτηση αποτελούν βασικά στοιχεία της εκπαιδευτικής διαδικασίας.

Οι μαθητές/τριες προσέρχονται στο σχολείο πριν από την έναρξη των μαθημάτων (8:00-8:15), ενώ όσοι/ες προσέρχονται με καθυστέρηση παραμένουν σε καθορισμένο, εκ των προτέρων, χώρο στο σχολείο και εισέρχονται στην τάξη τους μετά την ολοκλήρωση της διδακτικής ώρας.

## III. Παραμονή στο σχολείο

Οι μαθητές πρέπει να εισέρχονται στην τάξη αμέσως μόλις χτυπήσει το κουδούνι. **Η καθυστερημένη προσέλευση μαθητή/τριας μετά την είσοδο του/της εκπαιδευτικού στην αίθουσα θεωρείται απουσία.** Εφόσον εισέλθει ο διδάσκων στην αίθουσα διδασκαλίας δεν επιτρέπεται η είσοδος σε κανέναν μαθητή παρά μόνο έπειτα από σχετική άδεια του διδάσκοντα καθηγητή. Αν αργήσουν την πρώτη ώρα (δηλαδή παρουσιαστούν ενώπιον του /της εκπαιδευτικού μετά τις 8:20) ή αποβληθούν από την τάξη, πρέπει **άμεσα** να παρουσιαστούν στο γραφείο της Διεύθυνσης.

Οι θέσεις των μαθητών μέσα στην αίθουσα διδασκαλίας καθορίζονται σε συνεργασία με τον υπεύθυνο καθηγητή του τμήματος. Αλλαγή θέσης επιτρέπεται μετά από συνεννόηση με τον διδάσκοντα καθηγητή. Κατά τη διάρκεια των μαθημάτων κανένας μαθητής, από τους προσελθόντες στο σχολείο, δεν επιτρέπεται να απουσιάζει αδικαιολόγητα από την αίθουσα διδασκαλίας. Δεν επιτρέπεται η κατανάλωση φαγητού, καφέ και αναψυκτικού στην αίθουσα διδασκαλίας.

## IV. Αποχώρηση από το σχολείο

Οι μαθητές, σε καμία περίπτωση δεν φεύγουν από το σχολείο πριν από τη λήξη των μαθημάτων χωρίς ενημέρωση της Διεύθυνσης και παραλαβής από αυτήν του σχετικού εγγράφου άδειας εξόδου. Σε περίπτωση ασθένειας ή άλλου έκτακτου λόγου, εξέρχονται μόνο μετά από άδεια της Διεύθυνσης και επικοινωνία με τον γονέα ή κηδεμόνα τους, ο οποίος δίνει την άδεια να αποχωρήσει ο μαθητής. Τέλος, αν κάποιος γονέας (ή κηδεμόνας) χρειαστεί, για ειδικό λόγο, να παραλάβει κάποιον μαθητή πριν από τη λήξη των μαθημάτων, χρειάζεται να ενημερώσει τη Διεύθυνση του σχολείου.

## V. Ωρολόγιο Πρόγραμμα του Σχολείου

Το Σχολείο μας εφαρμόζει το Ωρολόγιο Πρόγραμμα, όπως αυτό ορίζεται από τις εγκυκλίους του ΥΠΑΙΘΑ. Οι γονείς/κηδεμόνες ενημερώνονται έγκαιρα μέσω email για προγραμματισμένες ή έκτακτες αλλαγές, που προκύπτουν στο Ωρολόγιο Πρόγραμμα, κατά τη διάρκεια του σχολικού έτους.

## VI. Απουσίες μαθητών

Για την τακτική παρακολούθηση της φοίτησης των μαθητών/ριών ευθύνονται εξ ολοκλήρου οι κηδεμόνες τους. Οι γονείς/κηδεμόνες οφείλουν να ενημερώνουν το Σχολείο για την απουσία των παιδιών τους.

## VII. Διαδικασίες Ενημέρωσης Μαθητών, Γονέων και Κηδεμόνων

Σημαντικές ανακοινώσεις που αφορούν στη λειτουργία του σχολείου (ωρολόγιο πρόγραμμα, αλλαγές, δράσεις, έγγραφα και αποφάσεις του Υπουργείου Παιδείας) αναρτώνται στην ιστοσελίδα του σχολείου. Τόσο οι γονείς όσο και οι μαθητές με δική τους ευθύνη οφείλουν να ενημερώνονται σε καθημερινή βάση για την εύρυθμη λειτουργία του σχολείου.

Οι γονείς (ή κηδεμόνες) ενημερώνονται έγκαιρα για προγραμματισμένες ή έκτακτες αλλαγές που προκύπτουν στο ωρολόγιο πρόγραμμα κατά τη διάρκεια του σχολικού έτους, όπως επίσης και για αλλαγές που σχετίζονται με αλλαγή διδασκόντων ως προς τα γνωστικά αντικείμενα. Η ενημέρωση των γονέων και κηδεμόνων γίνεται με τους ακόλουθους τρόπους:

- Ιστοσελίδα του σχολείου.
- Ενημερωτικά σημειώματα (ή βεβαιώσεις) για την πραγματοποίηση εκπαιδευτικών εκδρομών, για την παρακολούθηση εκπαιδευτικών θεαμάτων κ.τ.λ.
- Με ηλεκτρονικό ταχυδρομείο (e-mail).
- Τηλεφωνικά, σε έκτακτες περιπτώσεις.
- Μέσω της επίσκεψής τους στο σχολείο, στις προγραμματισμένες από τον Σύλλογο Διδασκόντων ημέρες και ώρες.

## 3. Σχολική και Κοινωνική Ζωή

### I. Φοίτηση , Προαγωγή και Απόλυση των μαθητών.

Η προαγωγή και η απόλυση των μαθητών/τριών των ΓΕ.Λ. εξαρτάται, εκτός από την επίδοσή τους, και από την τακτική τους φοίτηση στο σχολείο κατά τη διάρκεια του διδακτικού έτους. Η φοίτηση συνεπάγεται το δικαίωμα και την υποχρέωση παρακολούθησης όλων των μαθημάτων που αναφέρονται στο πρόγραμμα σπουδών. Ως παρακολούθηση νοείται η τακτική παρακολούθηση καθώς και η έγκαιρη προσέλευση στα μαθήματα που αναφέρονται στο Ωρολόγιο Πρόγραμμα.

Η φοίτηση των μαθητών, σύμφωνα με την ισχύουσα νομοθεσία, είναι καθήκον και υποχρέωση τους. Η συμμετοχή τους οφείλει να είναι τακτική, ενεργός και συστηματική. Η ελλιπής φοίτησή τους, και μάλιστα χωρίς σοβαρό λόγο, δυσχεραίνει τόσο το σχολικό έργο όσο και την πρόδοδό τους. Για την τακτική παρακολούθηση της φοίτησης των μαθητών ευθύνονται εξ ολοκλήρου οι γονείς και κηδεμόνες τους, οι οποίοι οφείλουν να ενημερώνουν το σχολείο για τις απουσίες των παιδιών τους.

1. Η φοίτηση όλων των μαθητών/τριών χαρακτηρίζεται ως επαρκής ή ανεπαρκής με βάση το γενικό σύνολο των απουσιών που σημειώθηκαν κατά τη διάρκεια του διδακτικού έτους.

2. **Επαρκής** χαρακτηρίζεται η φοίτηση μαθητών/τριών εφόσον:

α) το σύνολο των απουσιών που σημειώθηκαν κατά το τρέχον διδακτικό έτος, ανεξάρτητα από τον λόγο στον οποίο οφείλονται, δεν υπερβαίνουν τις πενήντα (50),

β) το σύνολο των απουσιών δεν υπερβαίνει τις εκατό δεκατέσσερις (114), από τις οποίες οι πάνω από τις πενήντα (50) είναι δικαιολογημένες ή οφείλονται σε ασθένεια που βεβαιώνεται σύμφωνα με τα όσα ορίζονται στο άρθρο 26.

3. **Ανεπαρκής** χαρακτηρίζεται η φοίτηση μαθητή/τριας, που σημείωσε πάνω από τις πενήντα (50) απουσίες και δεν εμπίπτει στην περ. β) της παρ. 2 της υπ' αριθμ.102791/ΓΔ4/10-9-2024 (ΦΕΚ τ.Β'5130/10-9-2024). Οι μαθητές/τριες των οποίων η φοίτηση χαρακτηρίζεται ως ανεπαρκής είναι υποχρεωμένοι/ες να επαναλάβουν τη φοίτησή τους στην ίδια τάξη.

4. Απουσία μαθητή/τριας από πολιτιστικές ή αθλητικές εκδηλώσεις που πραγματοποιούνται στο πλαίσιο του ωρολογίου προγράμματος του σχολείου θεωρείται αδικαιολόγητη απουσία από όσες διδακτικές ώρες προβλέπει το ωρολόγιο πρόγραμμα την ημέρα της πραγματοποίησής τους.

5. Απουσία μαθητή/τριας από εορταστικές επετειακές εκδηλώσεις του σχολείου θεωρείται αδικαιολόγητη απουσία από όσες διδακτικές ώρες προβλέπει το ωρολόγιο πρόγραμμα την ημέρα της πραγματοποίησής τους.

6. Απουσία μαθητή/τριας από περίπατο χωρίς χρήση μεταφορικού μέσου θεωρείται απουσία από όλα τα ωριαία μαθήματα που προβλέπει το ωρολόγιο πρόγραμμα την ημέρα της πραγματοποίησής του., οι απουσίες αυτές δεν λαμβάνονται υπόψη στον χαρακτηρισμό φοίτησης. Στις εκδρομές στις οποίες δεν συμμετέχουν οι μαθητές/τριες χωρίς όμως να παραμένουν στο σχολείο προκειμένου να παρακολουθήσουν ειδικά διαμορφωμένο ωρολόγιο πρόγραμμα ή δεν συμμετέχουν σε σχολικές δραστηριότητες με απόφαση του Συλλόγου Διδασκόντων/ουσών, σύμφωνα με τα προβλεπόμενα στην οικεία υπουργική απόφαση, οι απουσίες καταχωρίζονται ως αδικαιολόγητες απουσίες.

7. Η καθυστερημένη προσέλευση μαθητή/τριας μετά την είσοδο του/της εκπαιδευτικού εντός της αίθουσας θεωρείται απουσία.

Για την τακτική παρακολούθηση της φοίτησης των μαθητών/τριών ευθύνονται εξ ολοκλήρου οι γονείς/κηδεμόνες τους, καθώς και εκείνος/η που ασκεί την επιμέλειά τους. Ο/Η υπεύθυνος/η καθηγήτης/τρια κάθε τμήματος, αφού ενημερώσει τη Διευθύντρια του σχολείου ότι ο/η μαθητής/τρια συμπλήρωσε ήδη είκοσι πέντε(25) απουσίες δικαιολογημένες ή αδικαιολόγητες, είναι υποχρεωμένος/η να ενημερώσει τους γονείς/κηδεμόνες/τον-την ασκούντα-ούσα την επιμέλειά του/της μαθητή/τριας άμεσα και να πληροφορηθεί τους λόγους απουσίας του/της με κάθε πρόσφορο μέσο, όπως με τηλεφώνημα, με μήνυμα ηλεκτρονικού ταχυδρομείου που αποστέλλεται από την ηλεκτρονική διεύθυνση του σχολείου προς την ηλεκτρονική διεύθυνση που έχουν δηλώσει οι γονείς/κηδεμόνες/ο-η ασκούν-ούσα την επιμέλεια στο σχολείο στη σχετική υπεύθυνη δήλωσή τους, ή με μήνυμα στο κινητό τηλέφωνο των γονέων/κηδεμόνων/του- της ασκούντος/ούσας την επιμέλεια (SMS), ή με επιστολή.



Αν ο/η μαθητής/τρια έχει απουσιάσει τρεις (3) συνεχόμενες ημέρες ο/η εκπαιδευτικός που είναι υπεύθυνος/η του τμήματος επικοινωνεί άμεσα με τους γονείς/κηδεμόνες/τον-την ασκών-ασκούσα την επιμέλεια του/της μαθητή/τριας (με ηλεκτρονικό ταχυδρομείο, SMS ή με επιστολή), πληροφορείται τον λόγο των απουσιών και ενημερώνει τη Διευθύντρια του σχολείου. Μετά την πρώτη ενημέρωση των γονέων/κηδεμόνων/ του-της ασκούντος/ούσας, σύμφωνα με τα παραπάνω, ο/η εκπαιδευτικός τους ενημερώνει τις πρώτες πέντε (5) εργάσιμες ημέρες κάθε μήνα, εφόσον υπάρχει μεταβολή στον συνολικό αριθμό απουσιών.

Οι γονείς/κηδεμόνες/ο-η ασκών/ούσα την επιμέλεια ενημερώνεται και για κάθε άλλο θέμα που αφορά τη σχολική κατάσταση του/της μαθητή/τριας. Αν η επικοινωνία με τους γονείς/κηδεμόνες/τον-την ασκούντα-ούσα την επιμέλεια δεν είναι εφικτή ή αν οι ως άνω αρνηθούν την επικοινωνία ή εάν για οποιονδήποτε άλλο λόγο είναι απαραίτητο, ενημερώνεται η Διευθύντρια του σχολείου και συγκαλείται το Συμβούλιο του Τμήματος για να εξετάσει την αναγκαιότητα χρήσης ενεργειών παιδαγωγικού χαρακτήρα, όπως ενδεικτικά την προσφυγή σε υποστηρικτικές εκπαιδευτικές δομές ή κοινωνικές υπηρεσίες, καθώς και να εξετάσει την αναγκαιότητα ενημέρωσης αστυνομικών ή άλλων αρχών για την εφαρμογή της παρ. 3 του άρθρου 2 του ν. 1566/1985 (Α' 136).

Ο γονέας/κηδεμόνας/ο-η ασκών-ούσα την επιμέλεια του μαθητή/τριας που απουσίασε για λόγους υγείας από το Σχολείο περισσότερο από δύο (2) ημέρες, είναι υποχρεωμένος/η να προσκομίσει ο/η ίδιος/α, ή να αποστείλει ηλεκτρονικά το αργότερο μέχρι και τη δέκατη (10) εργάσιμη ημέρα από την επιστροφή του/της μαθητή/τριας στο Σχολείο, βεβαίωση δημόσιου ή ιδιωτικού νοσηλευτικού ιδρύματος ή οποιουδήποτε ιδιώτη γιατρού, που να πιστοποιεί το είδος και τη διάρκεια της ασθένειας. Η βεβαίωση αυτή μπορεί να χρησιμεύσει ως δικαιολογητικό για τις αντίστοιχες απουσίες. Μετά την ανωτέρω προθεσμία κανένα δικαιολογητικό υποβαλλόμενο εκπρόθεσμα δεν γίνεται δεκτό σε καμία περίπτωση. Κάθε βεβαίωση υποβάλλεται μαζί με αίτηση και καταχωρίζεται στο πρωτόκολλο απαιτητήτως.

Για τη δικαιολόγηση απουσιών δύο (2) ημερών λόγω ασθένειας ή άλλων σοβαρών οικογενειακών λόγων αρκεί υπεύθυνη δήλωση του γονέα/κηδεμόνα/του-της ασκούντος- ούσας την επιμέλεια του/της μαθητή/τριας, και προσκομίζεται από τον ίδιο/τη ίδια ή αποστέλλεται ηλεκτρονικά σε αποκλειστική προθεσμία δέκα (10) εργάσιμων ημερών μετά τη επάνοδο του/της μαθητή/τριας στο Σχολείο. Με τον τρόπο αυτό τα ως άνω πρόσωπα μπορούν να δικαιολογήσουν τις απουσίες μέχρι 5 (πέντε) ημέρες συνολικά για όλο το διδακτικό έτος.

Δεν θεωρούνται δικαιολογημένες απουσίες, μεμονωμένες ή συνεχείς, μαθητών/τριών όταν πραγματοποιούνται χωρίς την άδεια του/της Διευθυντή/ντριας ή του Σχολείου σε ώρες του ημερήσιου προγράμματος λειτουργίας του Σχολείου. Δεν προβλέπεται η ανάθεση εργασίας σε μαθητή/τρια από τον/την Διευθυντή/ντρια της σχολικής μονάδας χωρίς την καταχώριση αδικαιολόγητης απουσίας.

4. Όταν πραγματοποιούνται επαναλαμβανόμενες απουσίες σε ώρες του ημερήσιου προγράμματος (συμπεριλαμβανομένης της πρώτης ή τελευταίας ώρας), μεμονωμένες ή συνεχείς, χωρίς την άδεια του/της Διευθυντή/ντριας του σχολείου, αναζητούνται οι λόγοι και πραγματοποιούνται ενέργειες παιδαγωγικού χαρακτήρα ανάλογα με την περίπτωση.

5. Οι μαθητές/τριες που έχουν συμπληρώσει το 18<sup>ο</sup> έτος της ηλικίας τους εκπληρώνουν προσωπικά την υποχρέωση για τη γνωστοποίηση του λόγου απουσίας τους.

Για την προαγωγή και την απόλυση των μαθητών στο Γενικό Λύκειο απαιτείται Γενικός Μέσος Όρος (Γ.Μ.Ο.) τουλάχιστον δέκα (10), ο οποίος προκύπτει από τον μέσο όρο των βαθμών ετήσιας επίδοσης του μαθητή όλων των μαθημάτων και εκφράζεται με προσέγγιση δεκάτου.

Οι μαθητές των Α', Β' και Γ' τάξεων του Γενικού Λυκείου, που δεν επιτυγχάνουν τον Γ.Μ.Ο. παραπέμπονται το πρώτο δεκαήμερο του Σεπτεμβρίου, πριν την έναρξη των μαθημάτων του επόμενου σχολικού έτους, σε ειδική εξεταστική περίοδο, για να εξεταστούν στα μαθήματα στα οποία ο βαθμός ετήσιας επίδοσης είναι μικρότερος από δέκα (10). Για τα μαθήματα της Ομάδας Α', οι εξετάσεις είναι γραπτές. Ο βαθμός της εξέτασης αυτής είναι ο ετήσιος βαθμός του μαθητή στο εξεταζόμενο μάθημα. Για τα μαθήματα της Ομάδας Β', οι εξετάσεις είναι προφορικές.

## II. Σχολικοί χώροι

Η συνεργασία όλων είναι απαραίτητη για να διατηρηθεί ένα καθαρό και ευχάριστο σχολικό περιβάλλον, κατάλληλο για μάθηση. Για την επιτυχία αυτού του σκοπού οι μαθητές:

- Σέβονται την κινητή και ακίνητη περιουσία του σχολείου, καθώς και το φυσικό περιβάλλον της αυλής του σχολείου.
- Δεν ρυπαίνουν τον σχολικό χώρο, δεν γράφουν σε θρανία και τοίχους και χρησιμοποιούν τα καλάθια/τους κάδους απορριμμάτων.

**Επισημαίνεται ότι ο μαθητής/η μαθήτρια που προκαλεί φθορά στην περιουσία του σχολείου ελέγχεται για τη συμπεριφορά αυτή και η δαπάνη αποκατάστασης βαρύνει τον γονέα ή κηδεμόνα του.**

## III. Διάλειμμα

Με την ολοκλήρωση κάθε διδακτικής ώρας, ο εκπαιδευτικός εξέρχεται τελευταίος, αφού κλειδώσει την αίθουσα. Οι μαθητές, όταν χτυπάει το κουδούνι, πρέπει να εξέρχονται υποχρεωτικά στον προαύλιο χώρο του σχολείου και να αποφεύγουν τα επικίνδυνα παιχνίδια και την προσέγγιση και παραμονή τους σε χώρους, όπως πρεβάζια, παράθυρα, κάγκελα, ταράτσες κ.τ.λ. Επίσης, δεν επιτρέπεται να συνομιλούν με εξωσχολικούς στον χώρο του σχολείου. Σε περίπτωση κακοκαιρίας ορίζονται από το Σύλλογο Διδασκόντων οι πλέον κατάλληλοι χώροι για την παραμονή των μαθητών.

Το διάλειμμα είναι χρόνος ξεκούρασης, χαλάρωσης, ανάπτυξης κοινωνικών σχέσεων, αλλά και χρόνος ικανοποίησης σωματικών αναγκών (φαγητό, νερό, τουαλέτα). Οι μαθητές αλληλεπιδρούν και επικοινωνούν αρμονικά και, για οποιοδήποτε πρόβλημα ή δυσκολία αντιμετωπίζουν, απευθύνονται στους εφημερεύοντες εκπαιδευτικούς.

## IV. Εμφάνιση

Η εμφάνιση των μαθητών/τριών οφείλει να χαρακτηρίζεται από ευπρέπεια. Θα πρέπει να

αποφεύγονται φαινόμενα επίδειξης· οι υπερβολές δεν συνάδουν με τη μαθητική ιδιότητα.

## **V. Συμπεριφορά – Δικαιώματα – Υποχρεώσεις**

### **(α) Ο Διευθυντής/Η Διευθύντρια:**

- Είναι υπεύθυνος/η, μαζί με τους εκπαιδευτικούς, για την προστασία της υγείας και ασφάλειας των μαθητών, καθώς και για την καθαριότητα και αισθητική των χώρων του σχολείου.
- Ενημερώνει τον Σύλλογο των Διδασκόντων για την εκπαιδευτική νομοθεσία, τις εγκυκλίους και τις αποφάσεις που αφορούν στην λειτουργία του σχολείου και την εφαρμογή των προγραμμάτων εκπαίδευσης.
- Συμβάλλει στη δημιουργία κλίματος δημοκρατικής συμπεριφοράς των διδασκόντων και των μαθητών και είναι υπεύθυνος, σε συνεργασία με τους διδάσκοντες, για την τήρηση της πειθαρχίας.
- Απευθύνει στους διδάσκοντες, όταν είναι απαραίτητο, συστάσεις σε πνεύμα συναδελφικής αλληλεγγύης.
- Λαμβάνει μέριμνα για την εξασφάλιση παιδαγωγικών μέσων και εργαλείων, την καλή χρήση τους στη σχολική τάξη, τη λειτουργικότητα και την αντικατάστασή τους, σε περίπτωση φθοράς

### **(β) Οι Εκπαιδευτικοί**

Οι εκπαιδευτικοί επιτελούν έργο υψηλής κοινωνικής ευθύνης. Στο έργο τους περιλαμβάνεται η εκπαίδευση, διδασκαλία, μάθηση και διαπαιδαγώγηση των μαθητών. Τα καθήκοντα και οι αρμοδιότητες των εκπαιδευτικών οφείλουν να εναρμονίζονται με τους στόχους αυτούς. Ειδικότερα οι εκπαιδευτικοί οφείλουν να:

- Διασφαλίζουν την ασφάλεια και την υγεία των μαθητών εντός του σχολείου, καθώς και κατά τις σχολικές εκδηλώσεις και εκδρομές.
- Αντιμετωπίζουν τους μαθητές με ευγένεια, κατανόηση και σεβασμό προς την προσωπικότητά τους.
- Συμβάλουν στη διαμόρφωση ενός σχολικού κλίματος που δημιουργεί στους μαθητές αισθήματα ασφάλειας, εμπιστοσύνης και άνεσης, ειδικά όταν αντιμετωπίζουν κάποιο πρόβλημα.
- Αξιολογούν αντικειμενικά την πρόοδο και την επίδοση των μαθητών και ενημερώνουν σχετικά τους γονείς ή κηδεμόνες καθώς και τους ίδιους τους μαθητές.
- Συνεργάζονται με τη Διεύθυνση του σχολείου και τους γονείς (ή κηδεμόνες) για την καλύτερη δυνατή παιδαγωγική αντιμετώπιση προβλημάτων συμπεριφοράς, σεβόμενοι την προσωπικότητα και τα δικαιώματα των μαθητών.
- Μεριμνούν για τη δημιουργία κλίματος αρμονικής συνεργασίας, συνεχούς και αμφίδρομης επικοινωνίας με τους γονείς και κηδεμόνες των μαθητών και τους ενημερώνουν για τη φοίτηση, τη διαγωγή και την επίδοση των παιδιών τους.

**(γ) Οι μαθητές/μαθήτριες**

Η συμπεριφορά των μαθητών/μαθητριών πρέπει να διέπεται από δημοκρατικό ήθος, σεβασμό προς τους εκπαιδευτικούς και το προσωπικό του σχολείου και αλληλεγγύη προς τους συμμαθητές τους. Απαγορεύεται κάθε είδος βίας, λεκτικής, σωματικής, ψυχολογικής ή άλλης μορφής. Οι μαθητές θα πρέπει να:

- Αποδίδουν σεβασμό, με τα λόγια και τις πράξεις τους, προς κάθε μέλος της σχολικής κοινότητας.
- Αποδέχονται πως κάθε μάθημα έχει τη δική του ιδιαίτερη εκπαιδευτική αξία και να αποδίδουν στο καθένα την απαιτούμενη προσοχή.
- Προσπαθούν να λύνουν τις αντιθέσεις ή διαφωνίες με διάλογο, ακολουθώντας διαδοχικά τα παρακάτω βήματα:
  - i) Συζητούν άμεσα και ειρηνικά με αυτόν που έχουν τη διαφορά.
  - ii) Απευθύνονται στον υπεύθυνο εκπαιδευτικό τμήματος ή στον Σύμβουλο Σχολικής Ζωής.
  - iii) Απευθύνονται στη Διεύθυνση του σχολείου.
- Απευθύνονται στους καθηγητές και στη Διεύθυνση του Σχολείου και να ζητούν τη βοήθειά τους, για κάθε πρόβλημα που τους απασχολεί και τους δημιουργεί εμπόδιο στην ήρεμη, αποδοτική σχολική ζωή και πρόοδό τους.
- Όταν υπάρχει ανάγκη, μπορούν να επικοινωνούν με τους γονείς τους, μέσω των τηλεφώνων του Σχολείου, αφού ζητήσουν άδεια.
- Στις σχολικές εκδηλώσεις και γιορτές αλλά και στις διδακτικές επισκέψεις εκτός Σχολείου ακολουθούν τους συνοδούς εκπαιδευτικούς και συμπεριφέρονται με ευγένεια και ευπρέπεια.
- Τα σχολικό βιβλίο είναι πνευματικό δημιούργημα, παρέχεται δωρεάν από την πολιτεία και δεν πρέπει να καταστρέφεται.

**VI. Άλλα Θέματα**

- i) Οι θέσεις των μαθητών μέσα στην αίθουσα διδασκαλίας καθορίζονται σε συνεργασία με τον υπεύθυνο καθηγητή του τμήματος. Αλλαγή θέσης επιτρέπεται μόνο μετά από συνεννόηση με τον διδάσκοντα καθηγητή.
- ii) Στο μάθημα της Φυσικής Αγωγής, είναι απαραίτητη η φόρμα και το Δελτίο Υγείας που πιστοποιεί πως ο μαθητής είναι υγιής, ώστε να γυμνάζεται. Επίσης, το αθλητικό υλικό του σχολείου χρησιμοποιείται μόνο έπειτα από την έγκριση των εκπαιδευτικών Φυσικής Αγωγής.
- iii) Η εμφάνιση των μαθητών οφείλει να χαρακτηρίζεται από ευπρέπεια. Θα πρέπει να αποφεύγονται φαινόμενα επίδειξης. Οι υπερβολές δεν συνάδουν με τη μαθητική ιδιότητα.
- iv) Απαγορεύεται η κατανάλωση φαγητού, καφέ και αναψυκτικού μέσα στις αίθουσες διδασκαλίας. Επιτρέπεται μόνο στους μαθητές να έχουν στο θρανίο τους ένα μπουκάλι νερό.
- v) Απαγορεύεται στους μαθητές, σε περίπτωση που δε φέρουν μαζί τους κολατσιό από το σπίτι τους, να παραγγέλλουν από καταστήματα εστίασης εκτός σχολείου παρά μόνο από το κυλικείο που λειτουργεί εντός αυτού.
- vi) Απαγορεύεται η χρήση αλκοόλ και το κάπνισμα.

- vii) Σύμφωνα με τις Γ2/132328/07-12-2006 και Γ2/100553/04-09-2012 αποφάσεις του Υ.ΠΑΙ.Θ. και τη νεότερη **ΥΑ 102791/ΓΔ4 (ΦΕΚ 5130/Β/10-09-2024)**, δεν επιτρέπεται η κατοχή και η χρήση κινητών τηλεφώνων ή άλλης συσκευής ή παιχνιδιού που διαθέτει σύστημα επεξεργασίας εικόνας και ήχου από τους μαθητές. Η επικοινωνία των μαθητών με τις οικογένειές τους γίνεται από τα τηλέφωνα του σχολείου.
- viii) Το σχολείο δεν φέρει καμία ευθύνη σε περίπτωση απώλειας χρημάτων ή αντικειμένων αξίας που οι μαθητές φέρουν μαζί τους.

## VII. Παιδαγωγικός έλεγχος.

1. Ο Σύλλογος Διδασκόντων/ουσών έχει την παιδαγωγική ευθύνη να προβαίνει σε ενέργειες και να εφαρμόζει πρακτικές για τη δημιουργία εντός της σχολικής μονάδας κατάλληλων προϋποθέσεων για την υλοποίηση των στόχων της εκπαίδευσης και για τη διαπαιδαγώγηση των μαθητών/τριών, ώστε να σέβονται τους διαφορετικούς ρόλους και να αναγνωρίζουν την ανάγκη τήρησης των κανόνων. Για τον σκοπό αυτό, πρέπει να χρησιμοποιεί όλους τους διαθέσιμους τρόπους, ιδίως συμβουλευτικές συναντήσεις με τις υποστηρικτικές εκπαιδευτικές δομές, διαδικασία διαμεσολάβησης, για τη βελτίωση της συμπεριφοράς του/της μαθητή/τριας, την ενίσχυση της ατομικής υπευθυνότητάς του/της, καθώς και για την αντιμετώπιση κάθε αποκλίνουσας συμπεριφοράς που επιδεικνύει ο/η μαθητής/τρια εντός και εκτός σχολικής μονάδας.

2. Τα παιδαγωγικά μέτρα που δύνανται να εφαρμοστούν με γνώμονα το συμφέρον των μαθητών/τριών που παρουσιάζουν αποκλίνουσα συμπεριφορά εντός και εκτός σχολικής μονάδας, κατά τον λόγο αρμοδιότητας του καθενός εκπαιδευτικού οργάνου, είναι τα ακόλουθα:

- α) προφορική παρατήρηση,
- β) επίπληξη,
- γ) ωριαία απομάκρυνση
- δ) αποβολή από τα μαθήματα μέχρι τρεις (3) ημέρες,
- ε) αποβολή από τα μαθήματα μέχρι πέντε (5) ημέρες,
- στ) αποκλεισμός από πάσης φύσεως δράσεις, εκδηλώσεις, αθλητικές δραστηριότητες, εκπαιδευτικές εκδρομές που διοργανώνει το σχολείο, σωρευτικώς ή διαζευκτικώς, εντός του τρέχοντος διδακτικού έτους,
- ζ) αλλαγή τμήματος και
- η) αλλαγή σχολικού περιβάλλοντος.

Τα παραπάνω μπορούν να ισχύουν παράλληλα με τις δράσεις παιδαγωγικής μορφής, τις οποίες προτείνει ο Σύλλογος Διδασκόντων/ουσών, σε συνεργασία με ψυχολόγους και κοινωνικούς λειτουργούς. Σε κάθε περίπτωση, τα προβλεπόμενα παιδαγωγικά μέτρα δεν εφαρμόζονται κατά την αναφερόμενη ως άνω σειρά, ενώ η λήψη τους θα πρέπει να κρίνεται, κάθε φορά (ad hoc), κατάλληλη και αναγκαία για την επίτευξη του επιδιωκόμενου παιδαγωγικού σκοπού.

3. α) Στο πλαίσιο εφαρμογής όσων ορίζονται στην παρ. 1 **απαγορεύεται εντός των σχολικών χώρων - κτιρίων και υπαίθριων χώρων η εμφανής κατοχή ή και η χρήση κινητού τηλεφώνου ή άλλης ηλεκτρονικής συσκευής ή παιχνιδιών που διαθέτουν σύστημα επεξεργασίας εικόνας και ήχου, για συνομιλία, βιντεοσκόπηση ή οποιαδήποτε άλλη χρήση από τους μαθητές/τριες.** Στην

παραπάνω απαγόρευση δεν εμπίπτει η χρήση ιατρικών εφαρμογών μέσω κινητού τηλεφώνου ή άλλων συσκευών, αποκλειστικά και μόνο κατόπιν σχετικής ιατρικής γνωμάτευσης.

β) Ειδικότερα, αν διαπιστωθεί ότι, μαθητής/τρια κατέχει εμφανώς ή και χρησιμοποιεί το κινητό τηλέφωνό του/της, εντός σχολικών χώρων (κτιρίων και υπαίθριων χώρων), παρά την απαγόρευση της περ. α) της παρούσης, εφαρμόζονται τα παρακάτω: Ο/Η εκπαιδευτικός ενημερώνει σχετικά τον Διευθυντή/ντρια της σχολικής μονάδας ο οποίος εφαρμόζει το παιδαγωγικό μέτρο της αποβολής από τα μαθήματα μία (1) ημέρα, ενημερώνοντας για αυτό τους γονείς/κηδεμόνες/ασκούντα-ούσα την επιμέλεια του/της μαθητή/τριας για τη συμπεριφορά του/της, ζητώντας τους είτε να προσέλθουν άμεσα στο σχολείο και να τον/την παραλάβουν είτε να συγκατατεθούν εγγράφως με οποιονδήποτε πρόσφορο τρόπο για την αποχώρησή του/της από το σχολείο. Επιπροσθέτως, αν διαπιστωθεί από εκπαιδευτικό ότι ο/η μαθητής/τρια κατά τη διάρκεια του μαθήματος ή κατά τη διάρκεια του διαλείμματος ή κατά τη διάρκεια της προσέλευσης ή αποχώρησης μαγνητοφωνεί ή φωτογραφίζει ή βιντεοσκοπεί εκπαιδευτικούς ή συμμαθητές/τριες του/της, τότε γνωστοποιεί το γεγονός αυτό στον/στη Διευθυντή/ντρια της σχολικής μονάδας, ο/η οποίος/α ζητά από τον/τη μαθητή/τρια να απενεργοποιήσει και παραδώσει το τηλέφωνό του/της, καλώντας να προσέλθουν στο σχολείο οι γονείς/κηδεμόνες/ασκούντα-ούσα την επιμέλεια του/της των εμπλεκόμενων μαθητών/τριων, προκειμένου να λάβουν γνώση του περιστατικού.

Παράλληλα, ο/η Διευθυντής/ντρια οφείλει να αξιολογήσει παιδαγωγικά το περιστατικό και ανάλογα με τη βαρύτητά του και συνεκτιμώντας τις ειδικές περιστάσεις τέλεσης του περιστατικού, ιδίως την παραβίαση προσωπικών δεδομένων, εφόσον κρίνει ότι η συμπεριφορά δεν είναι ιδιαιτέρως αποκλίνουσα επιβάλλει το παιδαγωγικό μέτρο της αποβολής από τα μαθήματα μέχρι τρεις (3) μέρες.

Εφόσον κριθεί εκ μέρους του/της Διευθυντή/ντριας ότι η συμπεριφορά του/της μαθητή/τριας είναι ιδιαιτέρως αποκλίνουσα, τότε το παραπέμπει στον Σύλλογο Διδασκόντων προκειμένου ο τελευταίος συνεκτιμώντας τις ειδικές περιστάσεις τέλεσης του περιστατικού, ιδίως την παραβίαση προσωπικών δεδομένων, να επιληφθεί και να επιβάλει το παιδαγωγικό μέτρο της αποβολής από τα μαθήματα μέχρι πέντε (5) ημέρες.

Στην περίπτωση που η φωτογράφιση/βιντεοσκόπηση αφορά ευαίσθητα προσωπικά δεδομένα τρίτων προσώπων, επιλαμβάνεται ο Σύλλογος Διδασκόντων και υποχρεούται να εφαρμόσει το παιδαγωγικό μέτρο της αλλαγής σχολικού περιβάλλοντος.

**4. Στις περιπτώσεις εκείνες, όπου αποδεδειγμένα η φθορά/καταστροφή, μερική ή ολική, σχολικών κτιρίων, χώρων και παραρτημάτων αυτών, καθώς και υλικοτεχνικής υποδομής και εξοπλισμού εντός αυτών, αποδίδεται σε συγκεκριμένο/η μαθητή/τρια, ο/η τελευταίος/α ελέγχεται για τη συμπεριφορά αυτή και η δαπάνη αποκατάστασης βαρύνει τον γονέα/κηδεμόνα του/της ή τον/την ίδιο/ίδια αν είναι ενήλικος/η.** Συγκεκριμένα, η Διεύθυνση της σχολικής μονάδας καλεί τον ίδιο τον/την μαθητή/τρια που είναι ενήλικος/η ή τον γονέα/κηδεμόνα στον οποίο/α αποδεδειγμένα αποδίδεται η ζημία και του ζητάει να την αποκαταστήσει, μέσα σε προθεσμία πέντε (5) ημερών. Στην περίπτωση που δηλώσουν ότι δεν προτίθενται να αποκαταστήσουν τη ζημία, τότε η Διεύθυνση της σχολικής μονάδας το γνωστοποιεί στον οικείο Δήμο ή στη σχολική επιτροπή, σύμφωνα με τα οριζόμενα στο άρθρο 28 του ν. 5056/2023.

## **VIII. Σχολικές Δραστηριότητες**

Το Σχολείο οργανώνει μια σειρά δραστηριοτήτων, εντός και εκτός Σχολείου που στόχο έχουν τη σύνδεση σχολικής και κοινωνικής ζωής, και γι' αυτό είναι αναγκαίο να υπάρχει στην αρχή του σχολικού έτους σχεδιασμός που θα λαμβάνει υπόψη παιδαγωγικά κριτήρια. Μέσα από αυτές τις δραστηριότητες τα παιδιά εμπλουτίζουν τις ήδη υπάρχουσες γνώσεις, τις συνδέουν με την καθημερινή ζωή, αποκτούν δεξιότητες ζωής, ευαισθητοποιούνται σε διάφορα κοινωνικά θέματα, διευρύνουν τους ορίζοντες τους και κάνουν πράξη όσα μαθαίνουν στα Προγράμματα Σχολικών Δραστηριοτήτων και στα Εργαστήρια Δεξιοτήτων. Το Σχολείο επιδιώκει την ευαισθητοποίηση των γονέων/κηδεμόνων και τη συμμετοχή όλων των μαθητών/ριών στις επετειακές, μορφωτικές, πολιτιστικές και αθλητικές εκδηλώσεις.

### **4. Επικοινωνία και Συνεργασία Γονέων/Κηδεμόνων-Σχολείου**

#### **I. Σημασία της επικοινωνίας και της συνεργασίας Σχολείου-οικογένειας**

Πολύ σημαντική παράμετρος της συνολικής λειτουργίας του Σχολείου και του κλίματος που δημιουργείται είναι η επικοινωνία και η εποικοδομητική συνεργασία με τους γονείς/κηδεμόνες των μαθητών/ριών και με τον Σύλλογο Γονέων. Η εμπιστοσύνη του παιδιού στο Σχολείο ενισχύεται από τη θετική στάση των γονέων/κηδεμόνων προς το Σχολείο και τον εκπαιδευτικό. Οι γονείς/κηδεμόνες είναι σημαντικό να συνεργάζονται στενά με το Σχολείο, προκειμένου να παρακολουθούν την αγωγή και την επίδοση των παιδιών τους σε τακτική βάση, συμμετέχοντας στις ενημερωτικές συναντήσεις που οργανώνονται από το Σχολείο. Θεωρείται αυτονόητη η στενή συνεργασία και επικοινωνία των γονέων/κηδεμόνων με τους εκπαιδευτικούς και τον/τη Διευθυντή/ρια του Σχολείου στην επίλυση ζητημάτων που τυχόν προκύψουν.

#### **II. Σύλλογος Γονέων και Κηδεμόνων**

Οι γονείς/κηδεμόνες των μαθητών/ριών κάθε Σχολείου συγκροτούν τον Σύλλογο Γονέων/Κηδεμόνων, που φέρει την επωνυμία του Σχολείου και συμμετέχουν αυτοδικαίως σε αυτόν. Ο Σύλλογος Γονέων/Κηδεμόνων βρίσκεται σε άμεση συνεργασία με τη Διευθύντρια, τον Σύλλογο Διδασκόντων/ουσών του Σχολείου, αλλά και με τον Δήμο.

#### **III. Σχολικό Συμβούλιο**

Σε κάθε σχολική μονάδα λειτουργεί το Σχολικό Συμβούλιο, στο οποίο συμμετέχουν ο Σύλλογος Διδασκόντων/ουσών, το Διοικητικό Συμβούλιο του Συλλόγου Γονέων/Κηδεμόνων, ο εκπρόσωπος της Τοπικής Αυτοδιοίκησης και τρεις εκπρόσωποι των μαθητικών κοινοτήτων, που ορίζονται με απόφαση του Συμβουλίου τους.

Έργο του Σχολικού Συμβουλίου είναι η εξασφάλιση της ομαλής λειτουργίας του Σχολείου με κάθε πρόσφορο τρόπο, η καθιέρωση τρόπων επικοινωνίας διδασκόντων/ουσών και οικογενειών των μαθητών και του σχολικού περιβάλλοντος.

#### **IV. Η σημασία της σύμπραξης όλων**

Ένα ανοιχτό, συνεργατικό, συμπεριληπτικό και δημοκρατικό Σχολείο έχει ανάγκη από τη σύμπραξη όλων –μαθητών/ριών, εκπαιδευτικών, Διευθυντή/ριας, Συλλόγου Γονέων και Κηδεμόνων, Τοπικής Αυτοδιοίκησης–, για να επιτύχει στην αποστολή του.

#### **5: Πολιτική του Σχολείου για την προστασία από πιθανούς κινδύνους**

##### **I. Αντιμετώπιση έκτακτων αναγκών**

Ο/Η Διευθυντής/ρια του Σχολείου, στην αρχή του σχολικού έτους σε συνεργασία με τον Σύλλογο Διδασκόντων/ουσών του Σχολείου, προβαίνει σε όλες τις απαιτούμενες ενέργειες που προβλέπονται για την αντιμετώπιση των έκτακτων αναγκών εντός του σχολικού χώρου. Στις περιπτώσεις έκτακτης ανάγκης, κανένα παιδί δεν αποχωρεί από το Σχολείο μόνο του. Τα παιδιά παραδίδονται στους γονείς/κηδεμόνες τους. Όσον αφορά την προστασία από σεισμούς και φυσικά φαινόμενα, επικαιροποιείται τακτικά το Σχέδιο Μνημονίου Ενεργειών για τη Διαχείριση του Σεισμικού Κινδύνου του Σχολείου, με την υλοποίηση ασκήσεων ετοιμότητας κατά τη διάρκεια του σχολικού έτους. Επίσης, ο/η Διευθυντής/ρια ενημερώνει τους/τις μαθητές/τριες, καθώς και τους γονείς/κηδεμόνες, για τους βασικούς κανόνες και τρόπους αντίδρασης κατά την εκδήλωση των φαινομένων αυτών.

Τέλος, σε καταστάσεις πανδημίας ή ακραίων-επικίνδυνων φαινομένων οι εκπαιδευτικοί, μαθητές/μαθήτριες, γονείς/κηδεμόνες, Διευθυντές/Διευθύντριες, Προϊστάμενοι/Προϊστάμενες οφείλουν να συμμορφώνονται και να ακολουθούν ρητά τις οδηγίες που εκδίδουν οι εκάστοτε αρμόδιοι φορείς/υπηρεσίες: π.χ. ΕΟΔΥ, ΥΠΑΙΘΑ, Υπουργείο Πολιτικής Προστασίας, κ.λ.π. για την εύρυθμη λειτουργία της σχολικής μονάδας και την ασφάλεια των μελών της.



## II. Οδός Διαφυγής σε περίπτωση ανάγκης

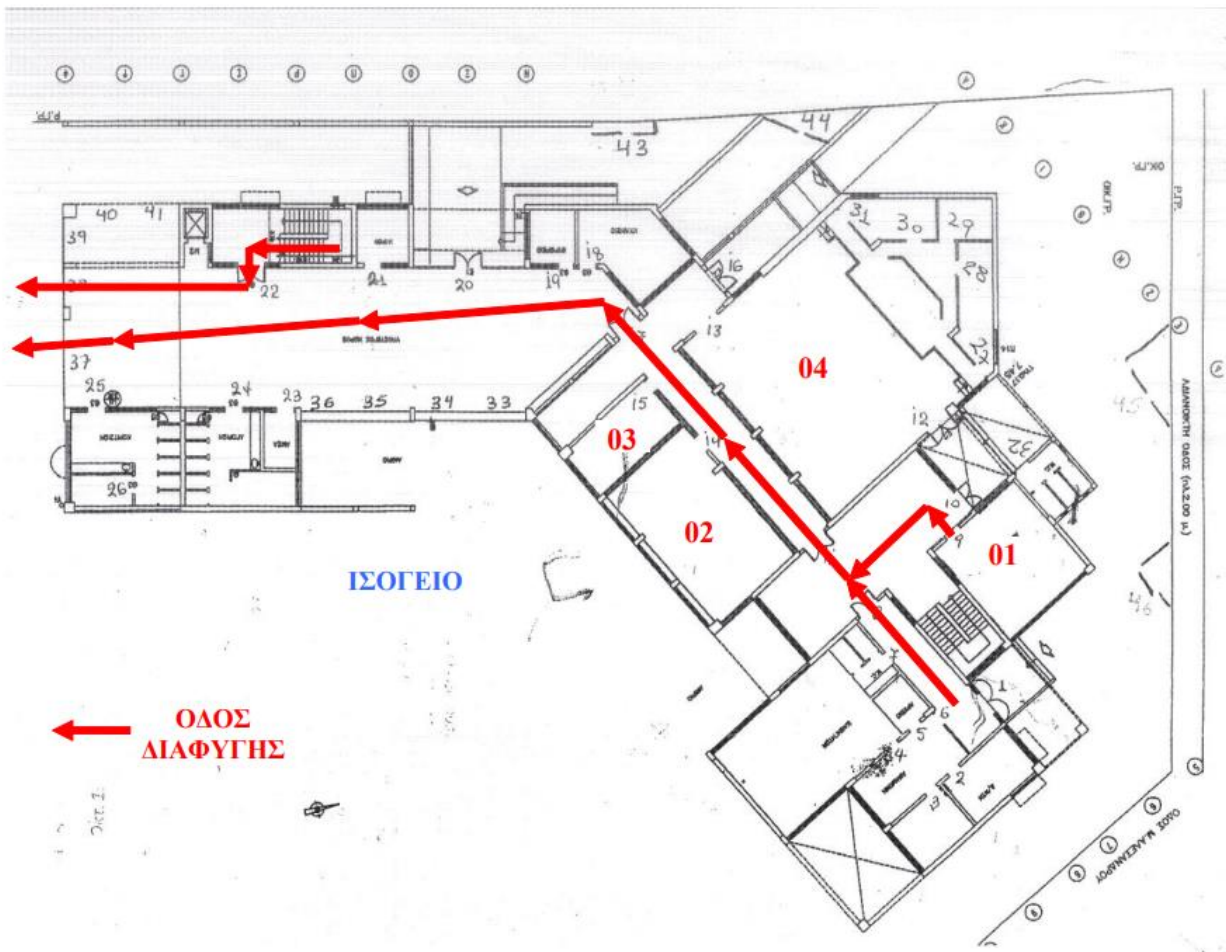

## III. Ειδικό σχέδιο αποχώρησης λόγω έκτακτων συνθηκών

Σε περίπτωση έκτακτης ανάγκης, για την ασφάλεια των παιδιών έχει καταρτιστεί σχέδιο διαφυγής και προς τούτο πραγματοποιούνται τακτικά ασκήσεις ετοιμότητας.

### 6: Εσωτερικός Κανονισμός Λειτουργίας- Διαδικασίες διασφάλισης της εφαρμογής του

Ο κοινά συμφωνημένος Εσωτερικός Κανονισμός Λειτουργίας βασίζεται στην ισχύουσα νομοθεσία [1. υπ' αριθμ. 109697/ΓΔ4/24-9-2024(ΦΕΚ Β ' 5387/26.09.2024)Υ.Α. και 2. υπ' αριθμ.102791/ΓΔ4/10-9-2024 (ΦΕΚ τ.Β'5130/10-9-2024)Υ.Α.] και στις σύγχρονες παιδαγωγικές και διδακτικές αρχές. Η τήρηση του από τους μαθητές, τους εκπαιδευτικούς και τους γονείς (ή κηδεμόνες) με αμοιβαίο σεβασμό στον διακριτό θεσμικό ρόλο τους, ώστε να έχει πληρότητα, γενική αποδοχή και εφαρμογή, αποτελεί προϋπόθεση της εύρυθμης λειτουργίας του σχολείου.

Είναι το θεμέλιο πάνω στο οποίο μπορεί το Σχολείο να οικοδομήσει για να πετύχει τους στόχους και το όραμά του.

Θέματα που ανακύπτουν και δεν προβλέπονται από τον Κανονισμό, αντιμετωπίζονται κατά περίπτωση από τη Διεύθυνση και τον Σύλλογο Διδασκόντων του σχολείου, σύμφωνα με τις αρχές της παιδαγωγικής επιστήμης και την εκπαιδευτική νομοθεσία, σε πνεύμα συνεργασίας με όλα τα μέλη της σχολικής κοινότητας. Ο κανονισμός κοινοποιείται σε όλους τους γονείς και κηδεμόνες των μαθητών προς ενημέρωσή τους.

Η Διεύθυνση και το προσωπικό του σχολείου είναι πάντα στη διάθεση όλων των Γονέων και Κηδεμόνων για οποιοδήποτε πρόβλημα ή θέμα που τους απασχολεί σχετικά με τη φοίτηση, τη διαγωγή και την πρόοδο των παιδιών τους.

Παρασκευή 25 Οκτωβρίου 2024



### Πηγές

**ΥΑ 102791/ΓΔ4 (ΦΕΚ 5130/Β/10-09-2024)**, «Ρύθμιση θεμάτων που αφορούν στην έναρξη και λήξη του σχολικού και διδακτικού έτους, στις αργίες, στις διακοπές, στις εγγραφές, στις μετεγγραφές, στη φοίτηση, στις απουσίες, στα παιδαγωγικά μέτρα, στον χαρακτηρισμό της διαγωγής και στην οργάνωση των σχολικών μονάδων της δευτεροβάθμιας εκπαίδευσης»

**Ν. 4692/2020**, «Αναβάθμιση του Σχολείου και άλλες διατάξεις» (ΦΕΚ 111/Α/12-6-2020)

**Ν. 1566/1985 (ΦΕΚ 167/Α/30-9-1985)**

**Αριθμ. 79942/ΓΔ4/31-5-2019**, «Εγγραφές, μετεγγραφές, φοίτηση και θέματα οργάνωσης της σχολικής ζωής στα σχολεία της δευτεροβάθμιας εκπαίδευσης» (ΦΕΚ 2005/Β/31-5-2019)

**Φ.353.1/324/105657/Δ1/16-10-2002 (ΦΕΚ 1340/Β/16-10-2002)**

<b>Εγκρίνεται</b>
<b>Ο/Η Εκπρόσωπος του Δήμου Νικαίας- Αγίου Ιωάννη Ρέντη</b> .....
Ημερομηνία: 29/10/2024
<b>ΣΧΟΛΙΚΟ ΕΤΟΣ 2024-2025</b>

<b>Εγκρίνεται</b>	
<b>Ο Συντονιστής Εκπαιδευτικού Έργου</b>  .....  Ημερομηνία: ..... / ..... / 2024	<b>Ο Διευθυντής Εκπαίδευσης</b>  .....  Ημερομηνία: ..... / ..... / 2024